

## Release Notes



### DigtaSoft – Version 7.2

#### Neuerungen in Version 7.2

- **Unterstützung Central Meeting Transcriber (CMT)**

Bereits DigtaSoft Pro ab Version 6.5 unterstützt die Offlineverarbeitung mit Diktat-Spracherkennung über DigtaSoft Voice und dem Central Voice Transcriber (CVT).

Die Version 7.2 kann nun alternativ auch Gesprächs- und Besprechungsaufnahmen mit mehreren Sprechern über den separat erhältlichen Central Meeting Transcriber (CMT) mit allgemeinsprachlichem Inhalt zur ASR (Automatic Speech Recognition) leiten. Die ASR Meeting-Erkennung ist eine Mehrsprecher-Spracherkennung, welche die Texte in Absätze mit Kennzeichnung der jeweiligen Sprechernamen segmentiert. Dabei werden auch Punkte, Kommas und Fragezeichen automatisch gesetzt. Unterstützt werden Aufnahmen im dss- und ds2 Format.

Dateiname	Angelegt
Willk...	26.03.2009 13:18
Willk...	25.03.2009 17:11
Verha...	21.02.2018 16:59
ve000...	02.06.2017 10:58
Traini...	22.01.2018 18:00
Traini...	22.01.2018 18:00
Sonci...	23.07.2020 16:38
Sonci...	23.07.2020 16:00
Schla...	10.04.2018 15:04
Schla...	10.04.2018 15:04
op-be...	19.06.2018 13:33
mods...	29.10.2019 16:32
mods...	17.09.2019 10:16

- **Funktionen zur Mehrsprecher-Erkennung im DigtaSoft Editor Version 7.2**

Der DigtaSoft Editor bietet die folgenden Funktionen zur Überarbeitung der Texte aus der ASR Meeting-Erkennung:

- Anzeige der spracherkannten Gesprächs- oder Meetingaufnahme inkl. Satzzeichensetzung\*
- Optional einschaltbare mitlaufende Markierung
- Anzeige von Sprecherwechseln\*
- Wiedererkennung und Anzeige des Sprechernamens am Anfang jeder Sektion, wenn diese im System als Sprecher hinterlegt sind.\*
- Sprecherabschnitt teilen
- Sprecherabschnitt mit vorheriger/nachfolgender Sektion verbinden
- Papiergröße, Abstände, Schriftart und -größe, Lineal und weitere Dokument-Einstellungen werden jetzt gespeichert und beim nächsten Dokument wiederhergestellt.

\* Innerhalb der Systemgrenzen

## Verbesserungen in Version 7.2

- **Aufforderung zur Eingabe des Windows-Passworts nach Update auf Version 7.1**

Ab der DigtaSoft-Version 7.1 kann das System so konfiguriert werden, dass es mit dem Windows-Benutzernamen und dem Active-Directory-Passwort startet. Bei einer bestimmten Systemkonfigurationen erwartete DigtaSoft eine Passwordeingabe, aber zeigte dies dem Benutzer nicht an.

Mit der Version 7.2 öffnet sich immer, wenn ein Passwort erforderlich ist, das Anmeldefenster mit Passwordeingabe.

## Verbesserungen in vorhergehenden Versionen

### DigtaSoft Version 7.1

#### Verbesserungen in Version 7.1 (7.1.2020.0422)

- **Anmeldung mit Windows-Passwort (Single Sign-ON)**

Ab Version 7.1 ist DigtaSoft für jeden Benutzer zusätzlich durch ein Passwort gesichert. Nun kann das System mittels NetAdministration bzw. DSCC so konfiguriert werden, dass eine „Einmalanmeldung“ (Single Sign-On) ausreicht. Das bedeutet, dass ein Benutzer nach der Authentifizierung an Windows mit seinem Windows-Passwort auch für DigtaSoft autorisiert ist. Er muss nicht mehr zusätzlich eine DigtaSoft-Identifikation mit Benutzername und Passwort eingeben.

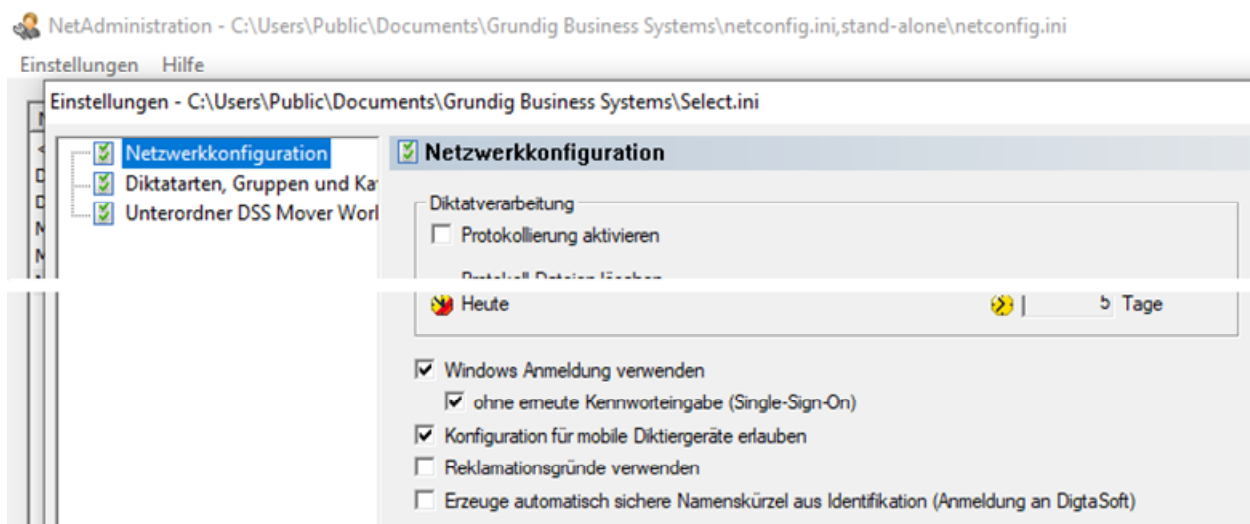
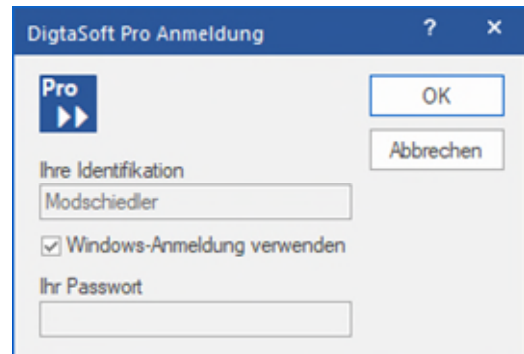

- **Laufzeit-/Restzeit-Anzeige in der Task-Leiste**

In der Windows-Task-Leiste zeigt DigtaSoft die Diktatzeit an. Nun läuft die Minuten- und Sekundenanzeige bei Wiedergabe vor- oder rückwärts mit, je nachdem ob im Player „Diktatzeit“ oder „Restzeit“ eingestellt ist.

Voraussetzung ist, dass unter Windows in den Einstellungen der Task-Leiste bei „Schaltflächen der Taskleiste gruppieren“ die Beschriftungen nicht ausgeblendet sind.

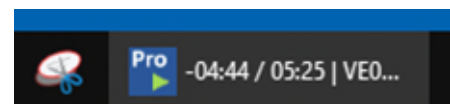

- **Kompatibilität mit Windows Server 2016 und 2019**

Die An- und Abmeldung von DigtaSoft Pro auf serverbasierten Systemen war immer problemlos. Doch unter Windows Server 2016 und 2019 funktionierte das „Verbinden nach dem Trennen der Session“ einer ICA- und RDP-Session (ReConnect after Disconnect) nicht immer zuverlässig. Diese Funktionalität ist nun sichergestellt.

## Verbesserungen und Anpassungen in Version 7.1 (7.1.2019.1218)

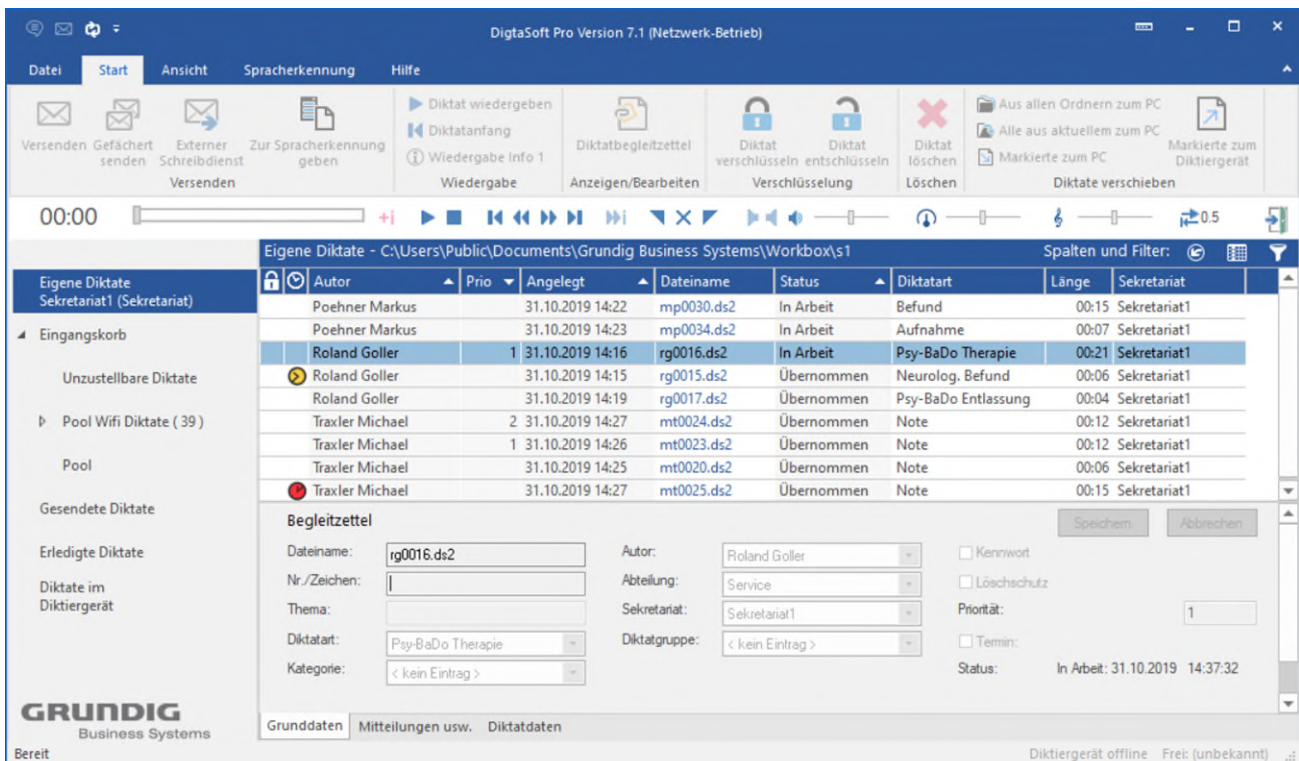

- **Anmeldung nur mit Passwort**

Zur Anmeldung an DigtaSoft muss der Benutzer seine Identifikation (Anmeldename) eingeben. Ab Version 7.1 ist DigtaSoft für jeden Benutzer zusätzlich durch ein Passwort gesichert, das verschlüsselt gespeichert wird. Auch ein Systemadministrator kann das Passwort nur löschen aber nicht lesen. Beim ersten Anmelden nach dem Update muss jeder Benutzer für sich ein Passwort anlegen. Nach der Anmeldung kann unter „Datei > Passwort ändern“ ein anderes Passwort eingegeben werden. Vom Systemadministrator ist konfigurierbar, dass immer der Anmeldename und das Kennwort von Windows gelten.

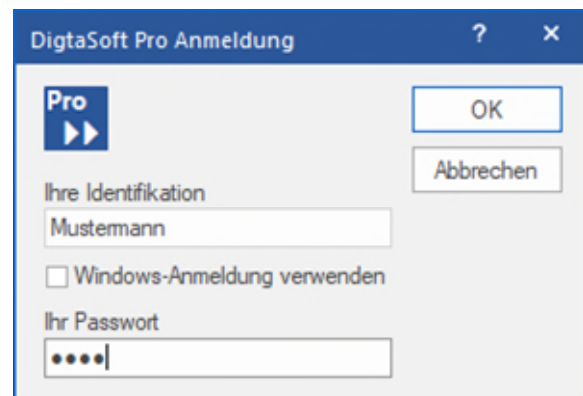

- **Sortierung der Diktate**

Die Reihenfolge der Diktate kann im Diktat-Anzeigefenster geändert werden. Durch Anklicken der Schaltflächen in der Kopfzeile (z. B. Prio, Länge) können Sie die Diktate individuell aufsteigend oder absteigend sortieren. Dabei wird die aktuelle Sortierreihenfolge angezeigt.





Autor : aufsteigend  
 Prio : absteigend  
 Angelegt : aufsteigend  
 Status : aufsteigend  
 Termin : aufsteigend

Verschieben (drag & drop) Sie die Spalten zur Änderung der Sortierreihenfolge.

Die Sortierung können Sie individuell einstellen (für alle Ordner gleich). Die Spaltenfolge und Spaltenbreite ist durch Verschieben mit der Maus einstellbar. Die Sortierung innerhalb der Spalten richtet sich nach allen links liegenden Spalten.

### Beispiel:



Das Sekretariat möchte die zu schreibenden Diktate nach den Autornamen sortieren. Je Autor sollen die dringendsten Diktate oben stehen. Die anderen Diktate sollen nach dem Alter absteigend gelistet werden.

Eigene Diktate - C:\Users\Public\Documents\Grundig Business Systems\Workbox\st1						
		Autor	Prio	Angelegt	Dateiname	Status
		Poehner Markus		31.10.2019 14:22	mp0030.ds2	Übernommen
		Poehner Markus		31.10.2019 14:23	mp0034.ds2	Übernommen
		Roland Goller	1	31.10.2019 14:16	rg0016.ds2	In Arbeit
		Roland Goller		31.10.2019 14:15	rg0015.ds2	Übernommen
		Roland Goller		31.10.2019 14:19	rg0017.ds2	Übernommen
		Traxler Michael	2	31.10.2019 14:27	mt0024.ds2	Übernommen
		Traxler Michael	1	31.10.2019 14:26	mt0023.ds2	Übernommen
		Traxler Michael		31.10.2019 14:25	mt0020.ds2	Übernommen
		Traxler Michael		31.10.2019 14:27	mt0025.ds2	Übernommen

### Hinweis:

Wenn Sie unter „Datei > Optionen > Allgemeine Einstellungen“ die Funktion „Individuelle Sortierung speichern“ aktiviert haben, bleiben alle Ihre Änderungen bei Neustart erhalten.

- **Spalte „Verschlüsselung“**

Sie können Diktate vor unbefugtem Zugriff schützen, indem Sie diese verschlüsseln. Verschlüsselte Diktate erkennen Sie am Schlosssymbol  in der ersten Spalte des Diktat-Anzeigefensters. Ist das Diktat zur Aufnahme oder Wiedergabe geöffnet, ist auch das Schloss entsperrt .

- **Unverwechselbares Symbol für „Diktat schließen“**

Die Symbole mit dem X für das Schließen eines Diktats und das Beenden von DigtaSoft wurden häufig verwechselt.

Nun wird durch Klick auf die geöffnete Tür der Player/Recorder verlassen und das Diktat geschlossen. Die Applikation DigtaSoft schließt man mit dem Windows-typischen X.



- **Aufnahmepegelanzeige**



Während einer Aufnahme wird an der Stelle des Aufnahmemodus (Überschreiben/Einfügen) der Aufnahmepegel angezeigt.

- **Darstellung von DigtaSoft verkleinern und vergrößern**

Rechts oben neben den Symbolen für das Maximieren, Minimieren und Verkleinern der Darstellung von DigtaSoft stehen nun die Symbole:



Gesamten Arbeitsbereich anzeigen



Nur Player/Recorder anzeigen

Wird nur das schmale Band des Players angezeigt, ist reichlich Platz auf dem Bildschirm für andere Applikationen wie z.B. Microsoft-Word.

- **Begleitzettel am Diktatanfang/-ende**

Neues Diktat

Grunddaten | Mitteilungen usw. | Diktatdaten

**Begleitzettel**

Dateiname:     Autor:      Kennwort

Nr./Zeichen:     Abteilung:      Löschschutz

Thema:     Sekretariat:     Priorität:

Diktatart:     Diktatgruppe:      Termin:

Kategorie:     Status:

Wenn die Diktatbegleitzettelanzeige bei Start oder Ende des Diktates eingestellt ist, entspricht sie nun dem übersichtlichen Design wie auf dem Startbildschirm.

- **Funktion „Zur Spracherkennung“ im DssMover, Version 6.7**

Im Diktiergerät Digta 7, Version A (seit Juli 2017), gibt es die Funktion „Spracherkennung“. In der Praxis werden vielfach noch die Digta 7 der ersten Generation eingesetzt.

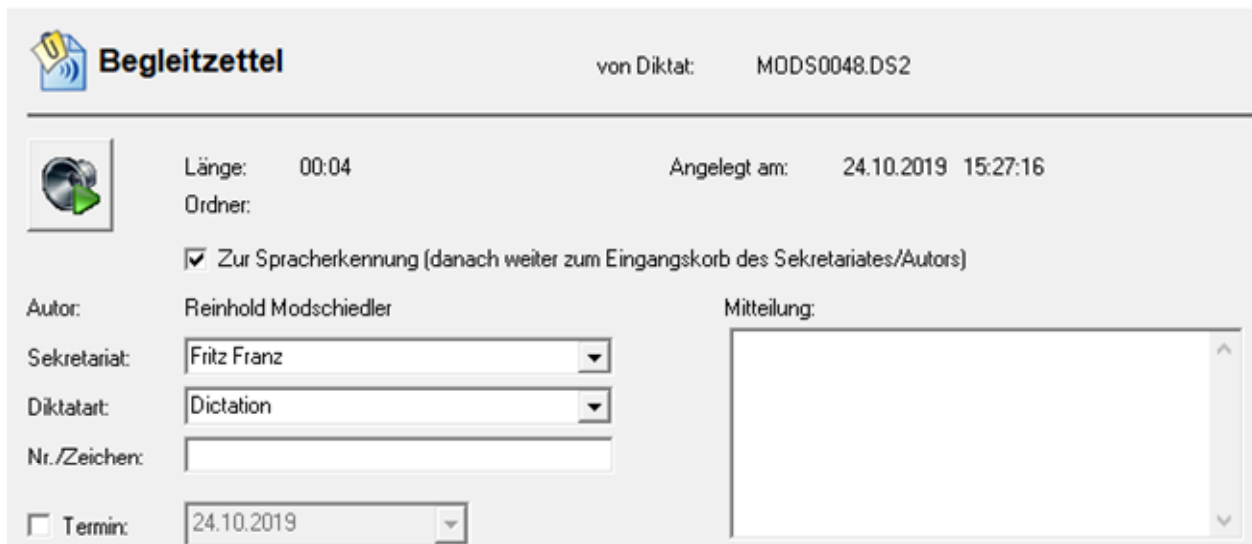

**Begleitzettel** von Diktat: MODS0048.DS2

 Länge: 00:04      Angelegt am: 24.10.2019 15:27:16  
Ordner:

Zur Spracherkennung (danach weiter zum Eingangskorb des Sekretariates/Autors)

Autor: Reinhold Modschiedler      Mitteilung:

Sekretariat: Fritz Franz

Diktatart: Dictation

Nr./Zeichen:

Termin: 24.10.2019

Der DssMover konnte bisher nur so konfiguriert werden, dass alle Diktate in die Spracherkennung geleitet wurden. Aber nicht alle Diktate sind für eine Spracherkennung geeignet. Deshalb gibt es jetzt die Möglichkeit, wenn der Begleitzettel bei der Diktatübertragung eingeblendet wird, die Funktion „Zur Spracherkennung“ anzuwählen. Das Diktat wird dann vom Central Voice Transcriber an DigtaSoft Voice übergeben und das Ergebnis im Eingangskorb des Sekretariats abgelegt. Ist kein Sekretariat im Diktat angegeben, erhält der Autor die erkannte Textdatei zurück.

## Bugfixes & Verbesserungen in Version 7.1

- **Anzeige in allen Bildschirmauflösungen**

Auf manchen Bildschirmen, meist hochauflösenden wie Microsoft Surface Laptops, wurden nicht alle Fenster von DigtaSoft 7 in der richtigen Größe angezeigt. Auch bei Verwendung von zwei Bildschirmen (oder Beamer) mit unterschiedlichen Auflösungen kam es zu unvollständigen Anzeigen. Diese Probleme sind nun gelöst.

- **Speichern von Einstellungen**

Einige Konfigurationen wurden beim Schließen von DigtaSoft 7.0 zurückgesetzt. Nun bleiben diese Einstellungen für den nächsten Start erhalten:

- Bedingungen für automatisches Löschen
- zusätzlich aktivierte Eingangskörbe
- benutzerspezifische Anpassungen der Schnellzugriffsleiste

- **Unterscheidung Eingangskörbe / E-Mail**

Für die Benutzer im DigtaSoft-Netzwerk können sowohl Eingangskörbe als auch E-Mail-Adressen angelegt werden. Dann steht zum Versenden eines Diktats jeder Benutzer zweimal in der Empfängerliste und ist durch unterschiedliche Symbole gekennzeichnet.

 Eingangskorb im DigtaSoft-Netzwerk

 E-Mail-Adresse

## DigtaSoft Version 7.0

### Neue Benutzeroberfläche ab Version 7.0

DigtaSoft wurde mit einer komplett neuen Grafikbibliothek ausgestattet, welche eine neue Benutzeroberfläche (GUI) ermöglicht. Die Zielvorgaben für die Version 7 waren:

- Den bewährten und den Anwendern vertrauten Workflow weitestgehend beibehalten.
- Die Software entsprechend aktueller Office-Programme anpassen.
- Den großen Funktionsumfang der bisherigen DigtaSoft und den äußerst flexiblen Einsatz in unterschiedlichsten IT-Umgebungen gewährleisten.

### Die Vorteile von DigtaSoft 7 auf einen Blick

- Neue Benutzeroberfläche in office-ähnlicher (Ribbon-) Optik
- Kurze Einarbeitungszeit durch vertraute Oberfläche aus aktuellen Office-Produkten
- DigtaSoft Player und Recorder in überarbeiteter, platzsparender Optik
- Beibehalten der jahrelang erprobten und stabilen DigtaSoft Workflow-Engine
- Voller Funktionsumfang der bestehenden DigtaSoft Series
- Diktierworkflow konsistent zu den Vorgängerversionen
- Gemischter Einsatz von DigtaSoft 7.x und DigtaSoft 6.x in einer Workflow-Umgebung möglich (Systembedingt muss in WTS-Umgebungen mit einer Version gearbeitet werden.)
- Voll kompatibel zu den anderen aktuellen Produkten der DigtaSoft Series (DSCC, CVT, CDC, HL7-Service, DssMover, etc.)
- Major-Upgrade auf DigtaSoft V7.x für alle DigtaSoft Servicevertragskunden kostenlos

### Weitere Verbesserungen und Anpassungen

- **Spracherkennung**
  - Bei der Spracherkennung von sehr kurzen Diktaten (< 25 Wörter) mit dem CVT konnte es zu Problemen kommen. Es wurde eine Prüfungsroutine eingefügt, welche Fehlfunktionen nunmehr verhindert.
  - Die Korrektur spracherkannter Texte kann sehr komfortabel im DigtaSoft Editor erfolgen. Hier wurden mehrere Verbesserungen zur Bearbeitung der Diktate realisiert.
  - Um Textdateien bestmöglich zu konvertieren, wurden die entsprechenden Konvertierungsroutinen überarbeitet.



- **Diktatimport von mobilen Diktiergeräten**

- DigtaSoft Pro ermöglicht nun auch unter WTS und Citrix das direkte "gefächert Senden" von mobilen Geräten, also die automatische Verteilung der Diktate an unterschiedliche Empfänger entsprechend der diktatspezifischen Auswahl in den Digta Diktiergeräten.
- Der DssMover kann auch im Serverbetrieb genutzt werden, z.B. beim Einsatz des Digta WLAN-Adapters. Hier wurden Stabilitätsmaßnahmen durchgeführt.
- Eine TCP-IP Verbindung zum Digta W/LAN-Adapter kann nun auch für Firmware-Updates der Diktiergeräte genutzt werden.
- Die Erkennung mobiler Diktiergeräte in Citrix und WTS Umgebungen wurde verbessert.
- Der Import von XML-Begleitzetteln wurde u.a. in Bezug auf die Verwendung von Sonderzeichen überprüft und angepasst.
- Der Diktatimport für neuere Olympus Diktiergeräte wurde verbessert. DigtaSoft unterstützt jetzt auch die Geräte, die über einen internen und einen externen Speicher verfügen.

Copyright © 2021 Grundig Business Systems GmbH  
Alle Angaben können sich ohne Vorankündigung ändern.  
Irrtümer vorbehalten.

**Grundig Business Systems GmbH**

Weierstraße 10  
95448 Bayreuth  
Germany

**[www.grundig-gbs.com](http://www.grundig-gbs.com)**